

# 会津若松へのアクセス

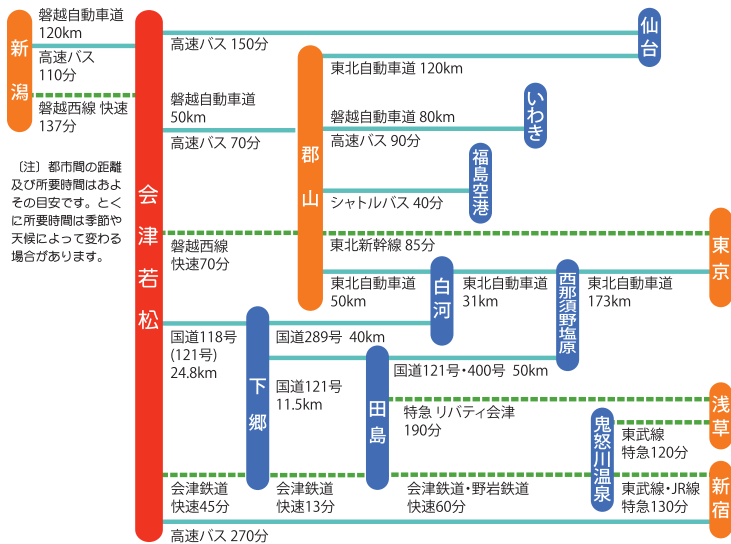

## 観光案内

会津若松市観光課 ☎0242-39-1251 鶴ヶ城観光案内所 ☎0242-29-1151  
 会津若松駅観光案内所 ☎0242-32-0688 飯盛山観光案内所 ☎0242-33-6030  
 (4月~11月)

発行：一般財団法人 会津若松観光ビューロー  
 ☎0242-23-8000 FAX.0242-23-9000  
<https://www.aizukanko.com/>

※本パンフレットは最新の情報を掲載していますが、予告なく変更となる場合もあります。予めご了承ください。  
 ※本パンフレットの収録内容の無断転載・複製・引用等を禁じます。

2021.1

SAMURAI CITY

会津若松  
AIZUWAKAMATSU

# 教育旅行版

あいづもの知り図鑑

# あいばせ

「あいばせ」は会津の方言で、「さあ、行きましょう」の意味です。



※掲載の情報は2021年1月現在のものです。  
 情報は予告なく変更となる場合がありますので、ご了承ください。

## 感染リスクを避けて 安心して楽しい旅行を! 「会津を楽しもう!」

1. こまめな消毒  
ときどき換気
2. 距離はとつても  
心はそばに
3. マスクの奥には  
いつも笑顔



- ◆会津若松ってどんなところ……………P1
- ◆コラム1 会津藩の教え「仕の掟」と「あいづっこ宣言」……………P1
- ◆史跡を訪ねよう……………P2~5
- ◆博物館・資料館・美術館……………P6~8
- ◆会津ゆかりの人物……………P9~10
- ◆会津若松市街図(ハザードマップ)……………P11~13
- ◆まちなか散策マップ……………P14~17
- ◆エリア別 所要時間……………P18~19
- ◆まちなか散策モデルコース……………P20
- ◆まちなか周遊バス案内……………P21
- ◆貸切タクシー・レンタサイクル・鶴ヶ城ボランティアガイド……………P22
- ◆会津の物産/手づくり体験・文武研修体験……………P23~26
- ◆会津の食文化……………P27~28
- ◆なぜなぜコーナー……………P29
- ◆コラム2「まちの人と会話してみよう!会津弁大事典」……………P29
- ◆会津若松の温泉と宿泊……………P29
- ◆自主研修メモ……………P30
- ◆広域マップ・アクセス……………裏表紙

# あいづわかまつ 会津若松ってどんなところ？

## ■位置と気候

太平洋と日本海からほぼ中間距離にあり、四方を山に囲まれた会津盆地の中核都市です。夏は暑く、冬寒い盆地特有の気候で、どちらかという和日本海式気候に近く、冬はたくさんの雪が降ります。

## ■交通

東京から東北新幹線と磐越西線を利用して約3時間。仙台からだと高速バスで約2時間30分。飛行機は札幌、大阪をつなぐ福島空港があり、空港からは東北道、磐越道を利用して約1時間30分。

## ■産業

人口は約12万人。漆器や絵ろうそく、酒造といった昔からの伝統産業が盛んです。市内にコンピュータ理工学専門の会津大学があり、近年はIT産業でも注目を集めています。豊かな自然に恵まれ、おいしい会津米をはじめ農作物が自慢です。東日本震災以後、再生可能エネルギーによる発電も盛んになってきました。

## ■周辺の地域資源

東には民謡で知られる会津磐梯山や五色沼、猪苗代湖、北に蔵のまち喜多方市、南に大内宿や尾瀬、只見町のブナの原生林などすばらしい見どころがたくさんあります。

## ■かんたんな歴史

- ・4世紀中頃 / 大塚山古墳が造られる。
- ・807(大同2)年 / 徳一が慧日寺を建てる。仏都会津の始まり。
- ・1590(天正18)年 / 蒲生氏郷が会津に入り、城下町を整備、七層の天守閣を持つ鶴ヶ城を建てる。
- ・1598(慶長3)年 / 上杉景勝が120万石で会津を治める。
- ・1600(慶長5)年 / 関ヶ原の戦いで上杉軍が味方した石田三成の西軍は徳川家康の東軍に敗れる。
- ・1611(慶長16)年 / 大地震で鶴ヶ城天守閣が崩れる。のちに五層の天守閣に改修。
- ・1643(寛永20)年 / 2代将軍徳川秀忠の子、保科正之が初代会津松平藩主として山形から会津に入る。
- ・1803(享和3)年 / 藩校日新館が開校。
- ・1868(慶応4)年 / 戊辰戦争で会津藩(旧幕府軍)は薩摩、長州を中心とする新政府軍に敗れ、9代藩主松平容保は鶴ヶ城を明け渡す。
- ・1899(明治32)年 / 若松が福島県で最初に町から市になる。
- ・2018(平成30)年 / 戊辰戦争から150年。



蒲生時代に築かれた野面積みの石垣

## 会津藩の教え「什の掟」と「あいづっこ宣言」



日新館童子訓

会津藩士の子弟は藩校日新館に入学する前の6才から9才まで、地域ごとにつくられた「什」というグループの中で独自のルールを守り、武士としての心構えを学びました。

1. 年長者の言うことに背いてはなりません
2. 年長者にはお辞儀をしなければなりません
3. 虚言を言うことはなりません
4. 卑怯な振舞をしてはなりません
5. 弱い者をいじめてはなりません
6. 戸外で物を食べてはなりません
7. 戸外で婦人と言葉を交えてはなりません

ならぬことはならぬものです

そして「什の掟」を現代版に活用したのが、会津若松市内の小学校で教えている「あいづっこ宣言」です。

1. 人をいたわります
2. ありがとう ごめんなさいを言います
3. がまんをします
4. 卑怯なふるまいをしません
5. 会津を誇り年上を敬います
6. 夢に向かってがんばります

やってはならぬ  
やらねばならぬ  
ならぬことはならぬものです

## 史跡を訪ねよう。

※料金等のデータは2021年1月現在です。

### 誠 鶴ヶ城(若松城天守閣) 誠

追手町 市街D-3  
至徳元年(1384)に、葦名直盛が東黒川館を築いたのがはじまりといわれ、蒲生氏郷が七層の天守閣を築きました。その後、加藤時代に現在のような五層の天守閣になりました。戊辰戦争では約1ヶ月の激しい攻防戦に耐え、難攻不落の名城として知られました。明治政府の命令で取り壊されましたが、昭和40年に再建、平成12年に千飯櫓と南走長屋を本格復元し、平成23年には天守閣の屋根を幕末当時の赤瓦によみがえらせました。国指定史跡。



◆8:30~17:00(入場は16:30まで) / 大人520円・小中学生150円・団体(30~99名)大人460円・小中学生135円(100名以上)大人410円・小中学生120円(茶室との共通券)  
※天守閣のみは大人410円  
☎0242-27-4005(鶴ヶ城)

鶴ヶ城、茶室隣閣とも、  
●ハイカラさん・あかべえバス停「鶴ヶ城入口」から徒歩5分

### 茶室隣閣

千利休の子少庵が利休亡き後、会津領主蒲生氏郷に保護されていたときに本丸内に建てられた茶室です。

◆入園時間は天守閣と同じ / 大人210円・小中学生無料(天守閣との共通券大人520円)・お抹茶(お菓子付)別途600円  
☎0242-27-4005



交通事故に注意しよう 自主研修で史跡などを見学するときは車には十分注意し、横断歩道を渡ろう!



●ハイカラさんバス停「御薬園」からすぐ  
●あかべえバス停「会津若松商工会議所前」から徒歩5分

### 会津松平氏庭園 御薬園 花春町 市街C-1

領主・藩主の別荘として使われ、会津藩2代藩主保科正経が薬草を栽培したところから、この名前が付けられました。今も約400種類の薬草が植えられています。国指定名勝。

◆8:30~17:00(入園は16:30まで) / 大人330円・高校生270円・小中学生160円・鶴ヶ城、隣閣、御薬園セット券730円・P有  
☎0242-27-2472



### 白虎隊十九士の墓 一箕町八幡 市街A-1

白虎隊は戊辰戦争で戦った16才~17才の少年たちで、墓は鶴ヶ城の北東飯盛山の中腹にあります。火に包まれた城下を望みながら少年たちは若い命を散らしました。周辺は国登録記念物。

●あかべえ・ハイカラさんバス停「飯盛山下」から徒歩5分



### 会津藩主松平家墓所 誠 東山町院内 市街D-1

明暦3年(1657)に初代保科正之のあととり正頼が亡くなったときに造られました。2代藩主正経から9代容保の墓、歴代藩主の側室、子女の墓が立ち並んでいます。2代藩主は仏式で葬られていますが、他の藩主はすべて神式の形態をとっています。壮大な規模と歴史的宗教的景観は、わが国有数の大名家墓所として高い評価を受けています。国指定史跡。

●ハイカラさん・あかべえバス停「院内」から徒歩10分





**旧滝沢本陣** 一箕町八幡 市街区 A-1

参勤交代や領内巡視の際の殿様の休息所。戊辰戦争では藩主松平容保が指揮をとり、白虎隊もここから出陣しました。弾や刀傷の跡が残っています。国指定史跡・国重要文化財。

◆◆4月～9月(9:00～17:00)・10月～11月(9:00～16:00)・12月～3月(要予約) / 大人400円・高校生300円・小中学生200円(障がい者半額)・団体割引(20名以上10%割引) P有

☎0242-22-8525

●あかべえ・ハイカラさんバス停「飯盛山下」から徒歩5分



**さざえ堂** 一箕町八幡 市街区 A-1

江戸時代中期の仏堂で、上り下りから旋状になっていて、同じところを通らずに見物できる世界的にも珍しい建物。国重要文化財。

◆8:15～日没(冬期間は9:00～16:00) / 年中無休 / 大人400円・大高生300円・小中学生200円・P有

☎0242-22-3163

●あかべえ・ハイカラさんバス停「飯盛山下」から徒歩5分



**妙国寺** 一箕町八幡 市街区 A-1

飯盛山で自刃した白虎隊の遺体を最初に埋葬したお寺です。戊辰戦争後、藩主容保父子が謹慎した所でもあり、名僧日什上人の墓もあります。

☎0242-25-3337 ●あかべえ・ハイカラさんバス停「会津短大南口」から徒歩5分



**大塚山古墳** 一箕町電賀 市街区 A-1

4世紀に造営された全長114mの前方後円墳。出土した三角縁神鏡は岡山県鶴山丸山古墳のものと同型で、当時大和朝廷の影響が会津まで及んでいたことがわかります。国史跡。

●会津若松駅から車で5分



**蚕養国神社** 蚕養町 市街区 A-2

弘仁2年(811)に鎮座した養蚕成就の総本社。現在の社殿は文政2年(1819)に再建したもの。境内の峰張桜は見事。

●あかべえ・ハイカラさんバス停「蚕養神社前」から徒歩2分



**大龍寺** 慶山二丁目 市街区 C-1

会津藩祖保科正之公ゆかりのお寺で、本堂は江戸時代初期の禅宗様式を今に伝えています。墓地には新島八重の実家山本家墓所や小笠原流礼法の小笠原長時、和算学者の安藤有益などの墓があります。

●あかべえ・ハイカラさんバス停「慶山」から徒歩5分



**近藤勇の墓** 東山町天寧 市街区 C-1

土方歳三が会津に来援した時に建立したといわれています。天寧寺墓地にあります。

●あかべえ・ハイカラさんバス停「双郎ヶ前」から徒歩15分



**小田山公園** 花見ヶ丘三丁目 市街区 D-1

中世羣山時代の山城跡で、中腹に戊辰戦争で新政府軍が鶴ヶ城めがけて放った砲台跡、山頂には名家老田中玄幸の墓があります。

●会津若松駅から車で15分



**葦名家廟所** 花見ヶ丘二丁目 市街区 D-2

小田山のふもとに五輪塔の形をした葦名家16代盛氏、17代盛興、18代盛隆の墓があります。

●あかべえ・ハイカラさんバス停「會津風雅堂」から徒歩15分



**善龍寺** 門田町黒岩 市街区 D-2

唐風山門が特徴のこの寺には、家老西郷頼母、その一族「二十一人の墓」、妻千重子の辞世を刻んだ「なよたけの碑」があります。

☎0242-26-3022

●あかべえ・ハイカラさんバス停「會津風雅堂」から徒歩15分



**天寧寺町土塁** 花春町 市街区 D-2

郭内と郭外を隔てる遺構で、蒲生時代は天寧寺町口がお城に入る正門になっていました。国指定史跡。

●ハイカラさん・あかべえバス停「小田垣」から徒歩3分



**西郷頼母邸跡** 追手町 市街区 D-3

戊辰戦争で新政府軍が城下町に乱入したとき、家老西郷頼母の家族ら21人は辞世の句を残して自決しました。

●ハイカラさん・あかべえバス停「北出丸大通り」から徒歩1分

史跡を訪ねよう。



**藩校日新館天文台跡** 米代一丁目 市街区 D-3

鶴ヶ城の西側にあり、白虎隊の少年たちも文武を学んだ全国有数の学校でしたが、戊辰戦争で焼失。日本天文遺産認定の天文台跡だけが残っています。

●あかべえ・ハイカラさんバス停「鶴ヶ城入口」から徒歩10分



**直江兼続屋敷跡** 山鹿町 市街区 D-3

上杉時代、執政の直江兼続はここに住み、関ヶ原の戦い後は、蒲生忠郷の重臣町野長門守の屋敷になりました。後に忠臣蔵の赤穂浪士を教育した兵学者山鹿素行が生まれた場所でもあります。

●あかべえ・ハイカラさんバス停「鶴ヶ城入口」から徒歩10分

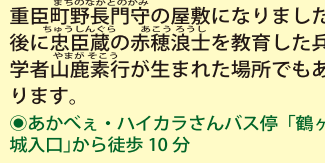

**甲賀町口郭門跡** 栄町 市街区 C-3

蒲生氏郷は城下町に16の郭門を設け、武士の住む郭内と町人の住む郭外に分けました。甲賀町口の石垣はただ一つ残る郭門の一部です。国指定史跡。

●ハイカラさん・あかべえバス停「市役所前」から徒歩5分

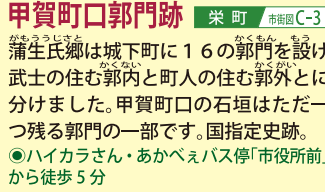

**蒲生氏郷の墓** 栄町 市街区 C-3

いまに至る城下町の整備と産業を興した氏郷の墓は五輪塔として、神明通り東の興徳寺境内に辞世の歌碑とともに建っています。

☎0242-22-2993(興福寺)

●ハイカラさん・あかべえバス停「市役所前」から徒歩5分

誠 II 新選組ゆかりの地

野口英世ゆかりの地

「八重の桜」ゆかりの地





あみだじ  
**阿弥陀寺** 誠 七日町 市街区 B-4

境内には戊辰戦争後に鶴ヶ城本丸から移築した建物「御三階」や戊辰戦争での戦死者 1281 体を埋葬した東軍墓地、新選組斎藤一(藤田五郎)、盲目の会津藩武芸家黒河内伝五郎の墓があります。

☎0242-23-9611(七日町観光案内所)  
●あかべえ・ハイカラさんバス停「阿弥陀寺東」から徒歩すぐ



せいぐんぼち  
**西軍墓地** 大町二丁目 市街区 B-3

大町の東明寺墓地にあり、戊辰戦争で会津に攻めてきた新政府軍のうち、若松付近で戦死した薩摩、長州、土佐兵など 150 名が埋葬されています。

☎0242-25-3636(東明幼稚園)  
●ハイカラさんバス停「町方伝承館前」から徒歩 2 分



ながおかはんしじゆんせつ  
**長岡藩士殉節の碑** 門田町 市街区 D-4

戊辰戦争で会津に入った長岡藩士の一隊は新政府軍に包囲され、この地で激戦となりました。☎0242-26-2813(本光寺) ●会津若松駅から車で 20 分



きりしたんざ  
**キリシタン塚** 神指町黒川 市街区 B-4

キリシタン大名蒲生氏郷の影響下、会津にもキリスト教が広まりましたが、江戸時代に幕府の禁令により外国人宣教師など 60 余名が処刑されました。●会津若松駅から車で 10 分



がもうひでゆきびょう  
**蒲生秀跡** 館馬町 市街区 D-4

蒲生氏郷の子で、母は織田信長の娘冬姫、妻は徳川家康の娘振姫です。氏郷の後を継いで会津 60 万石の領主になりました。立派なお堂の中に高さ 3m の五輪塔の墓があります。

●西若松駅から徒歩 15 分



こうざしじょうあと  
**神指城跡** 神指町高瀬 市街区 B-4

慶長 5 年(1600)会津領主上杉景勝によって計画された未完の城。直江兼続の指揮のもと工事が進められたが、徳川家康の進軍によって中断。現在は二の丸跡に土塁が残るのみです。(道路が狭いので、大型バスはご遠慮下さい)

●会津若松駅から車で 10 分



なかのたけこじゆんせつ  
**中野竹子殉節碑** 神指町黒川 市街区 B-4

戊辰戦争では会津の女性たちも戦いに加わりました。彼女はここで新政府軍の銃弾に倒れ、戦死しました。

●会津若松駅から車で 10 分



きらいどう  
**如来堂** 神指町中四合 市街区 B-4

齋藤一を隊長とする会津新選組が新政府軍と死闘を繰り広げた場所です。●会津若松駅から車で 15 分

●ハイカラさん・あかべえバス停「まちなか周遊バス「ハイカラさん」と「あかべえ」の停留所



あいづ ぶけ やしき  
**会津武家屋敷** 東山町院内 市街区 D-1

7,000坪の敷地に復元した会津藩家老西郷頼母邸などの貴重な建物を配置。武家の暮らしを知ることができます。

◆8:30~17:00(12月~3月は9:00~16:30) / 大人850円・中高生550円・小学生450円・団体(25名以上)大人750円・中高生470円・小学生370円  
☎0242-28-2525

●あかべえ・ハイカラさんバス停「会津武家屋敷前」からすぐ



はくぶつかん  
**ネパール博物館** 東山町院内 市街区 D-1

全国でもめずらしいネパールの仏像、生活用具を展示した博物館です。

◆11:00~17:00 / 不定休(1月6日~3月上旬は休館) / 200円 ☎0242-26-5629

●あかべえ・ハイカラさんバス停「会津武家屋敷前」から徒歩 2 分



びやくこたい きねんかん  
**白虎隊記念館** 誠 一箕町八幡 市街区 A-1

戊辰戦争に散った白虎隊の資料を中心に新政府軍や新選組、攻防両軍、新島八重、徳富蘇峰の資料を多数展示。

◆9:00~16:00(入場は15:30まで) / 火曜休館(祝日の時は開館) / 大人400円・高校生300円・小中学生200円・団体(25名以上)大人320円・高校生240円・小中学生160円 ☎0242-24-9170

●あかべえ・ハイカラさんバス停「飯盛山下」から徒歩 3 分



びやくこたいでんしゅうしゅうかくかん  
**白虎隊伝承史学館** 誠 一箕町八幡 市街区 A-1

白虎隊や山本八重の史料をはじめ、戊辰戦争関係、江戸期の女性化粧道具などの資料を展示しています。

◆8:30~17:00(冬期間は9:00~16:00) / 年中無休 / 大人300円・高校生200円・小中学生150円・団体(25名以上)大人250円・高校生150円・小中学生120円  
☎0242-26-1022

●あかべえ・ハイカラさんバス停「飯盛山下」から徒歩 2 分



ふくしまけんりつはくぶつかん  
**福島県立博物館** 城東町 市街区 D-2

福島県内の文化遺産を一堂に集めています。

◆9:30~17:00(入館は16:30まで) / 毎週月曜(月曜が祝日の場合は翌火曜)・年末年始休館 / 常設展)大人280円(20名以上220円)高校生以下無料(企画展)年3回程度開催、料金はその都度(特集展)年1、2回開催、常設展料金で観覧可能。

☎0242-28-6000

●ハイカラさん・あかべえバス停「鶴ヶ城三の丸口」から徒歩 1 分



ひこうどう  
**美工堂 次世代手しごと蔵** 西栄町 市街区 C-3

会津漆器の若手職人たちの作品を展示。購入もできます。

◆10:00~17:00 / 年末年始休み / 見学無料 ☎0242-27-3200

●ハイカラさんバス停「野口英世青春広場前」から徒歩 3 分



かけついでいえん ひじゅつかん  
**可月亭庭園美術館** 村木町一丁目 市街区 D-4

江戸時代前期に作庭師目黒浄定によって造形されたといわれる名園で、会津三庭園のひとつ。庭園内の数寄屋と蔵(美術館)は国登録有形文化財。数寄屋にカフェを併設。

◆11:00~17:00(12月~3月は11:00~16:30) / 木・金・土・日曜開館(入館料400円 / カフェのみ利用可) ☎0242-27-2857

●西若松駅から徒歩 5 分



のぐち ひでよせいしゅうかん  
**野口英世青春館** 中町 市街区 C-3

野口英世が手の手術を受け、書生として3年間を過ごした會陽医院跡で、2階に博士に関する資料を展示しています。

◆資料館9:00~18:00 / 元日休館 / 大人200円・小中学生100円

☎0242-27-3750

●ハイカラさんバス停「野口英世青春館前」からすぐ



誠 〓 新選組ゆかりの地



野口英世の母シカ  
ゆかりの場所  
すえひろしめぞう かえいくら

**日新町** 市街区 C-4  
登録有形文化財指定建造物。酒蔵見学は10時から1時間毎に係りの者からご案内いたします。

◆9:00～17:00(最終受付は～16:00) / 第2水曜日・12月31日～1月1日休館 / 入場無料 ☎0242-27-0002

●ハイカラさんバス停「大和町」あかべえバス停「老町」から徒歩1分

〓 野口菜世のゆかりの地



あいづしんせんぐみきわんかん  
**七日町** 市街区 B-4

新選組関係や新島八重の貴重な資料を展示。◆10:00～17:00 / 不定休 / 大人300円・小中学生200円・団体(5名以上)大人200円・小中学生150円 ☎0242-22-3049

●ハイカラさん・あかべえバス停「七日町中央」から徒歩1分

〓 八重の桜ゆかりの地

〓 歴史的景観指定建造物



あいづまちかたでんしょうかん  
**大町二丁目** 市街区 B-3

会津の伝統産業・伝統工芸品を展示販売。レンタサイクルは4月～11月。

◆9:00～18:00 / 不定休(元旦営業) / 入館無料 ☎0242-22-8686

●ハイカラさんバス停「町方伝承館前」からすぐ



しょうわ  
**大町一丁目** 市街区 C-3

貧しくとも心豊かな昭和30年代の懐かしい空間を2階に再現。1階には座敷蔵を利用した「Caféみのや」を併設。

◆10:00～18:00 / 不定休 / 200円 ☎0242-27-0092

●ハイカラさん・あかべえバス停「七日町白木屋前」からすぐ



しろきや しりょうかん  
**大町一丁目** 市街区 B-3

大正3年建築の店舗に隣接した資料館に会津塗をわかりやすく展示しています。◆9:30～17:30 / 水曜休館(8月～11月は無休) / 入館無料 ☎0242-22-0203

●ハイカラさん・あかべえバス停「七日町白木屋前」からすぐ



あいづりでんしょうかん すずせん  
**中央一丁目** 市街区 B-3

天保3年創業の会津漆器のお店。職人たちの手で堅固で美しく使いやすい会津漆器を作り続けています。

◆10:00～16:00 / 12月31日は15:00まで。元旦休館・1月2日、3日10:00～15:00 / 入場無料 ☎0242-22-0680

●あかべえバス停「郵便局前」から徒歩1分



しっしこうぼう すずたけ  
**門田町漆器団地** 市街区 D-3

会津漆器の製造工程を公開し、職人技を見ることができます。直売店あり。

◆9:00～15:00 / 年中無休(臨時休業あり) / 入場無料 ☎0242-27-9426

●会津鉄道「南若松駅」から徒歩12分



ぬりーし  
**七日町** 市街区 B-4

漆のある生活を提案する普段着のギャラリー。季節ごとに展示品が変わります。

◆10:00～17:00 / 年中無休 / 無料 ☎0242-85-7211

●ハイカラさん・あかべえバス停「阿弥陀寺東」から徒歩2分



ふくにしほんてん  
**中町** 市街区 C-3

黒く光る豪華な商家の蔵と住まい。旧家の歴史と文化を見学。

◆10:00～17:00(冬期は～16:00) / 不定休 / 大人300円・中高生200円・小学生100円 ☎090-9422-2924

●ハイカラさんバス停「野口英世青春館前」からすぐ



ふくにししっきてん くら  
**大町一丁目** 市街区 C-3

明治の蔵を利用した漆ギャラリー。会津漆器の逸品をご覧ください。

◆9:30～17:30 / 無休 / 入館無料 ☎0242-27-0845

●ハイカラさん・あかべえバス停「七日町白木屋前」からすぐ



まなべこ  
**城東町** 市街区 D-2

先人にあこがれ、郷土に誇りをもつ学びの場として、会津の歴史や文化、先人について分かりやすく展示しています。

◆9:00～17:00(入館は16:30まで) / 月曜(祝日の場合は翌日)・12月29日～1月4日休館 / 入館無料 ☎0242-27-2705

●ハイカラさん・あかべえバス停「鶴ヶ城三の丸口」から徒歩5分



あいづはんこう にっしんかん  
**河東町** 市街区 A-2

藩校日新館を復元した施設で、当時の会津藩士の少年たちの勉強ぶりを知ることができます。

◆9:00～17:00(入場は16:00まで) / 年中無休 / 大人620円・中高生500円・小学生450円・団体(20名以上)大人560円・中高生450円・小学生400円 ☎0242-75-2525

●会津若松駅から車で15分



あいづむら  
**河東町浅山** 市街区 A-2

季節の花を楽しめる大庭園と会津蘇母大観音像、伝統的家の曲り屋などがあります。

◆9:00～17:00(入場16:30まで・12月～3月は10:00～16:00まで) / 年中無休 / 大人500円・中高生400円・小学生300円・団体(10名以上)大人450円・中高生350円・小学生250円

☎0242-75-3434

●会津若松駅から車で15分



あいづみんぞくかん  
**猪苗代町** 市街区 A-2

国重要文化財の旧馬場家住宅など、貴重な民俗資料を展示しています。

◆9:00～17:00(4月～10月)・9:30～16:00(11月～3月) / 春休み・GW・夏休みを除く / 火曜定休、冬期(11月20日～3月20日)は年末年始、祝祭日を除き火～金曜まで休館 / 大人500円・大、高、中学生360円・小学生260円(20名以上団体割引あり)

☎0242-65-2600

●猪苗代駅から車で10分



のりくえいせいきねんかん  
**猪苗代町** 市街区 A-2

千円札の肖像画でおなじみの細菌学者野口英世の生涯と業績を分かりやすく紹介。体験型の展示で子どもから大人まで楽しく学べる博物館。

◆9:00～17:30(11月～3月は16:30まで) / 最終入場は30分前 / 大人800円・小中学生400円(団体・教育旅行用料金割引あり) ☎0242-65-2319

●猪苗代駅から車で10分





# 会津の主なゆかりの人物

まちを歩いて、歴史上の人物に想いを馳せて。

会津は東北地方を押さえる、扇の要のような大事な場所にあります。蒲生氏郷や保科正之といった重要な人物が会津を治めました。一方、会津は幾度も敗者の歴史も経りましたが、そうした地形、風土、歴史が誠義を尊び、控え目ながらも芯が強く、前向きでたくましい人材を育ててきました。会津を代表するゆかりの人物を紹介します。

## 1 蒲生氏郷 弘治2年～文禄4年(1556～1595)

### 戦国武将のエリート



レオの洗礼名をもつキリシタン大名で、一流の茶人でもありました。豊臣秀吉の右腕として活躍し、天正18(1590)年に会津の領主になると、七層の天守閣を築くとともに、黒川の地名を若松と改め、外堀によって武士と町人の住まいを分けるなど、城下町を本格的に整備しました。また、酒や漆器などの産業振興にも力を入れました。

## 3 保科正之 慶長16年～寛文12年(1611～1672)

### 江戸幕府を安定させた名君



会津松平家の藩祖で、三代将軍徳川家光の母違いの弟。寛永20(1643)年に最上(山形市)から会津に移りますが、将軍の補佐役として幕政に関わることが多くありました。殉死の禁止や江戸大火での復興などで大活躍しました。江戸城天守閣再建の話に「そんなお金があったら城下の復興に使うべきだ」と反対しました。

## 5 松平容保 天保6年～明治26年(1835～1893)

### 義を重んじた最後の殿さま



幕府の命令で幕末の荒れた京都の治安を守るために、京都守護職に就きました。京都では孝明天皇の厚い信頼を得ましたが、幕府を倒す勢力との間で戊辰戦争が起こりました。会津藩は最後まで戦いましたが、1ヶ月に及ぶ籠城戦の末、鶴ヶ城を新政府軍に明け渡しました。明治元(1868)年9月22日(旧暦)のことです。(会津藩主松平家墓所に墓と入口に解説板)

## 2 千少庵 天文15年～慶長19年(1546～1614)



### 千利休の子、少庵は会津に逃れる

豊臣秀吉によって千利休は切腹を命ぜられたが、子の少庵は蒲生氏郷を頼って会津へと逃れました。滞在中、少庵は茶室麟閣を建てました。少庵の子が宗旦で、その後現在に至るまで千家茶道は続いています。(鶴ヶ城に麟閣が移築復元されています)

## 4 田中玄幸 寛延元年～文化5年(1748～1808)



### 日新館の生みの親

財政難の藩を立て直すために大改革を行った会津藩の家老で、藩校日新館を作り、人材の育成につとめました。墓は遺言どおり、鶴ヶ城を望む小由山山頂にあります。(国道118号沿い、若松商業高入り口に解説板)

## 6 飯沼貞吉 安政元年～昭和6年(1854～1931)



### 白虎隊自刃の証言者

自刃した白虎隊士ただ一人の生存者。喉に刀を突き刺しましたが、奇跡的に一命をとりとめました。後に電信技師となり、仙台で亡くなりました。彼の証言により白虎隊の悲劇は後世に伝えられることになりました。(飯盛山に墓と案内板)

## 7 山本覚馬・新島八重 文政11年～明治25年(1828～1892)



### 同志社大学の創立に尽くした兄妹

覚馬は会津藩大砲頭取で、戊辰戦争後は失明しながらも京都府顧問、商工会議所会頭を務め、やがてキリスト教に共感し、新島襄とその妻であり、妹の八重と共に同志社大学の創立に力を尽くしました。八重は戊辰の戦いでは男装し、肩に連発銃をかついで城に入り、立てこもるといふ男勝りの女性でした。戦後は兄を頼りに京都に出て、新島襄と知り合い、結婚しました。(米代の生誕地に碑)

## 9 山川大蔵(浩)・健次郎 弘化2年～明治31年(1845～1898)



### 苦難を乗り越え、名を成した兄弟

大蔵は彼岸獅子を筆頭に、新政府軍に包囲された城に入るというエピソードを持つ名将で、晩年弟の健次郎と共に『京都守護職始末』を著しました。健次郎は日新館きつての秀才で、明治4年アメリカに留学、エール大学で物理学を学び日本人初の博士号を取りました。後に東京帝国大学総長などを歴任し、明治の知性といわれました。(東栄町の生誕地に案内板)

## 11 野口英世 明治9年～昭和3年(1876～1928)



### ノーベル賞候補にもなった細菌学者

ノーベル賞候補にもなった細菌学者。千円札の肖像でなじみの英世は1歳半のときに左手にやけどを負い、手術を受けた会陽院の渡部鼎のもとで多感な青春時代を書生として過ごしました。その後、東京に出て、さらに医学の勉強に励みました。アメリカに渡った英世は多くの研究成果を上げ、世界的に有名になりましたが、アフリカのガーナで黄熱病に感染して亡くなりました。

## 8 中野竹子 嘉永3年～明治元年(1850～1868)



### 薙刀をふるって戦うも…

戊辰戦争で戦った女性達は、後に娘子軍と名付けられました。隊長格の竹子は敵弾に当たり、母のこうと妹優子は、敵の手に渡る前に竹子の首を涙ながらに持ち帰りました。竹子は18歳でした。(神指町に殉節碑)

## 10 近藤 勇 天保5年～慶応4年(1834～1868)



### 新選組局長、会津に眠る

会津藩支配下の新選組局長。戊辰戦争で敗走途中、千葉県流山で捕らえられ、板橋の刑場で処刑されました。天寧寺にある墓は会津に来軍した副長土方歳三の手で建てられたといわれています。(東山町天寧寺入り口に解説板)

## 12 松江豊寿 明治5年～昭和31年(1872～1956)



### 人道的な俘虜収容所長は会津人

第一次世界大戦時の板東俘虜収容所長時代にドイツ兵俘虜を人道的に扱い、住民と交流させ、俘虜たちによって日本初の交響曲「第九番」が演奏されました。後に第9代若松市長となりました。(神明通りに解説板)

★人物はほぼ年代順に並んでいます。番号は市街地図と対応しています。人物の年号、数字は生没年でず。

誠

|| 新選組ゆかりの人物

忠

|| 野口英世のゆかりの人物

花

|| 八重の桜ゆかりの人物



# 会津若松

AIZUWAKAMATSU AREA MAP

## 〈市街図〉

### ハザードマップ



#### タクシーでの所要時間と料金

飯盛山	約3km	約10分	約1,500円	東山温泉	約2.5km	約8分	約1,350円
会津若松駅	約3km	約10分	約1,500円	鶴ヶ城	約2.5km	約8分	約1,350円

※所要時間・料金はあくまでも目安であり、気候・ルート・道路状況などで変動もございます。

#### 指定避難所

① A-4	城北小学校	☎0242-22-0742
② B-2	行仁小学校	☎0242-22-0743
③ D-4	城西小学校	☎0242-28-0711
④ D-4	謹教小学校	☎0242-28-2100
⑤ C-4	日新小学校	☎0242-27-2331
⑥ A-2	一貫小学校	☎0242-22-1789
⑦ C-1	東山小学校	☎0242-27-2061
⑧ A-2	第一中学校	☎0242-24-2277
⑨ D-2	第二中学校	☎0242-27-0715
⑩ D-4	第三中学校	☎0242-27-0994
⑪ A-2	県立会津学鳳中学校・高等学校	☎0242-22-3491
⑫ C-3	県立葵高等学校	☎0242-27-5461
⑬ C-2	県立会津工業高等学校	☎0242-27-7456
⑭ D-3	県立若松商業高等学校	☎0242-27-0753
⑮ A-1	会津大学短期大学部	☎0242-37-2300
⑯ C-1	東公民館	☎0242-27-6381

♥ 市内の学校にはAEDが設置されています。

#### 問い合わせ

- 会津若松警察署 ☎0242-22-5454
- 竹田総合病院 ☎0242-27-5511
- 会津中央病院 ☎0242-25-1515
- 会津若松消防署 ☎0242-25-1200
- 会津保健所 ☎0242-29-5504

至千石通り

至猪苗代町・郡山市

至国道49号・会津若松IC C 至こおりやま・至にいがた

至国道49号・会津若松IC C

至新潟



#### 凡例

- 主な史跡
- 主な観光施設
- 体験学習施設
- ※ P 詳細紹介ページ
- 🏥 病院
- 👮 警察・交番
- ♿ 公衆トイレ
- 📮 郵便局
- 🏠 観光案内所 (英語対応)
- 🏠 観光案内所
- 📍 AEDの主な設置所
- 🌳 「八重の桜」ゆかりの地
- 🏠 新選組ゆかりの地
- 🏠 野口英世ゆかりの地
- 🏠 ①-⑫ 会津の先人ゆかりの地

**指定避難所**  
 一時避難所  
 いざというとき、一時的に避難してください。

**まちなかお助け処**  
 いざというとき、固定電話をご利用ください。



# 七日町通りエリア

毎月7の付く日に市が立ったところから名づけられた町で、城下町の中心、大町四ツ角を起点とした会津五街道のうち越後街道、米沢街道、日光街道が通る、西の玄関口でした。現在も昔ながらの蔵や木造、洋館の店が点在するなつかしい町並みを見えています。



# 城下町を歩こう。



- 主な史跡
  - 主な観光施設
  - 体験学習施設
  - ①-⑫ 会津の先人ゆかりの地
  - ◆ 歴史的景観指定建造物
  - ◆ まちの駅
  - ★ 「八重の桜」ゆかりの地
  - 新道組ゆかりの地
  - 野口英世ゆかりの地
- H ホテル・旅館
  - P 公営無料駐車場
  - ⚕ 病院・医院
  - 🚓 警察・交番
  - 🏪 コンビニエンスストア
  - 🏦 銀行
  - 🚻 車椅子用トイレ
  - 📧 郵便局
  - 🚌 ハイカラさん・あかべえバス停
  - 🏪 エコろん号バス停
  - 🏪 観光案内所
  - 🗺 観光案内所(英語対応)
  - 🚗 車両一方通行
  - 📶 信号機
  - 📏 ピンとピンの間の数字は距離を表しています。

### 会津若松レンタサイクル

◆ 城下町レンタサイクル (4月～11月)  
◆ 鶴ヶ城 ◆ 飯盛山 ◆ 御薬園 ◆ 会津町方伝承館の4つのステーションへの乗り捨て自由。  
1日 500円(税込) ◆ 鶴ヶ城 ☎0242-27-4005  
◆ JR 駅レンタカー&サイクル ※雪の状況により休業あり  
2時間まで 500円 / 4時間まで 1,000円 / 当日中 1,500円(税込)  
☎0242-24-5171 (8:00～19:00)

## 野口英世青春通り

のぐちひでよ  
せいしゅん

蒲生氏郷時代に、城下町の真ん中として「札の辻」が立てられた大町四ツ角をはさんで南北に延びる通りです。世界的な細菌学者の野口英世が幼年期に手の手術を受け、のちに医学を学ぶために青春時代を過ごした町でもあります。  
※野口英世の生家と記念館は、猪苗代湖畔にある。問い合わせ/野口英世記念館 ☎0242-65-2319



# 一之町・馬場通りエリア

大町四ツ角から馬場通りまで東に延びる通りを一之町と呼んでいます。こも蒲生氏郷からの由緒ある通りで、明治以降、金融、通信、官庁などが設置されました。馬場通りは現在の市役所から北に延びる通りで、かつては大町通りと同様に特権商人が多く居住した場所です。

# 博労町 甲賀町通りエリア

博労町は蒲生氏郷が博労(牛馬を売り買いする仲介人)を多く住ませた町で、毎年馬市が開かれていたといわれています。その後、会津の殿様が参勤交代で往来する重要な通りとなりました。  
甲賀町は氏郷が近江(滋賀県)の日野から連れてきた家来や職人を居住させたので、日野町と名付けましたが、加藤時代に「火の町」と同じ読み方なので、近江国の郡名から甲賀町と改めました。現在も石垣が残っている甲賀町口郭門は、追手門(正門)として重要な場所でした。

# 北出丸大通り

甲賀町の南につながる石畳歩道の広い通りで、家老西郷邸をはじめ、上級武士の屋敷が建ち並んでいました。戊辰戦争で会津が敗れ、藩主松平容保が新政府軍に降伏して調印式を行った場所でもあります。この時、新政府軍代表の席に朱の布が敷かれましたが、会津藩士たちはこの日の屈辱を忘れないようにと、この布を小さく寸断して分け合ったといわれています。



# いとしえ夢街道エリア



城下町の東の郊外、東山温泉入り口と白虎隊の墓がある飯盛山をむすぶ通りです。街道沿いには観光施設や体験施設、茶屋などがあり、山すそには史跡や寺、神社などが点在していて歴史散策にもピッタリの場所です。

- 主な史跡
- 主な観光施設
- 体験学習施設
- ①-⑫ 会津の先人ゆかりの地
- ◆ 歴史的景観指定建造物
- ◆ 城下町レンタサイクル
- ◆ まちの駅
- ◆ ホテル・旅館
- ◆ 公営無料駐車場
- 🚓 警察・交番
- 🏪 コンビニエンスストア
- 🚻 車椅子用トイレ
- 📧 郵便局
- 🚌 ハイカラさん・あかべえバス停
- 🏪 観光案内所
- 🚗 車両一方通行
- 📶 信号機
- 📏 ピンとピンの間の数字は距離を表しています。
- ★ 「八重の桜」ゆかりの地
- 新道組ゆかりの地



# 見学施設・体験施設 エリア別 所要時間

● 主な史跡 ■ 主な観光施設 ■ 体験学習施設

## エリア外

- 會津藩校日新館
- 野口英世記念館
- 會津民俗館
- 會津藩校日新館 (坐禅など各種体験)
- 漆器工房鈴武 (会津塗り蒔絵)
- 丸祐製作所 (木地挽き)
- 羅羅屋 (ランドセル工場見学)
- 可月亭庭園美術館



會津藩校日新館

## 会津若松駅 周辺エリア

- 西軍墓地 (東明寺)
- 会津町方伝承館 (民芸品販売・観光案内所)
- 笑美 (赤べこ・柿渋べこ絵付け)
- 山田民芸工房 (起き上がり小法師絵付け)
- 漆芸福文 (会津塗り蒔絵)
- ロータスウッドヴィレッジ (会津お木あがりこぼし・赤べこストラップ絵付け)
- 会津まつり協会 (観光案内)
- 会津若松駅観光案内所

## 七日町通りエリア

- 阿弥陀寺 (東軍墓地、御三階など)
- 福西本店
- 野口英世青春館
- 昭和なつかし館
- 白木屋資料館
- 末廣酒造嘉永蔵

- 会津新選組記念館
- 山田木綿織元 (会津木綿工場見学)
- ほしばん絵ろうそく店 (会津絵ろうそく絵付け)
- なめか町茶房 結 (お菓子作り)
- 鈴木屋利兵衛 (漆塗アクセサリー作り)
- 野口英世青春広場



阿弥陀寺

## いにしえ夢街道エリア

- 白虎隊十九士の墓
- さざえ堂
- 旧滝沢本陣
- 会津藩主松平家墓所
- 御薬園
- 天寧寺
- 近藤勇の墓
- 白虎隊記念館
- 白虎隊伝承史学館
- 会津武家屋敷
- 番匠 (赤べこ絵付けなど)
- 松良 (白虎隊着付け・各種絵付け)
- 会津慶山焼 (陶芸)
- 会津幸泉小法師 (赤べこ・白虎刀絵付けなど)
- 会津武家屋敷 (赤べこ絵付け、弓道、ガラス絵彫りなど)
- 菓子工房がぶり (お菓子づくり)
- 御薬園 (茶道体験)
- 飯盛山観光案内所



飯盛山参道

※時間は目安です。

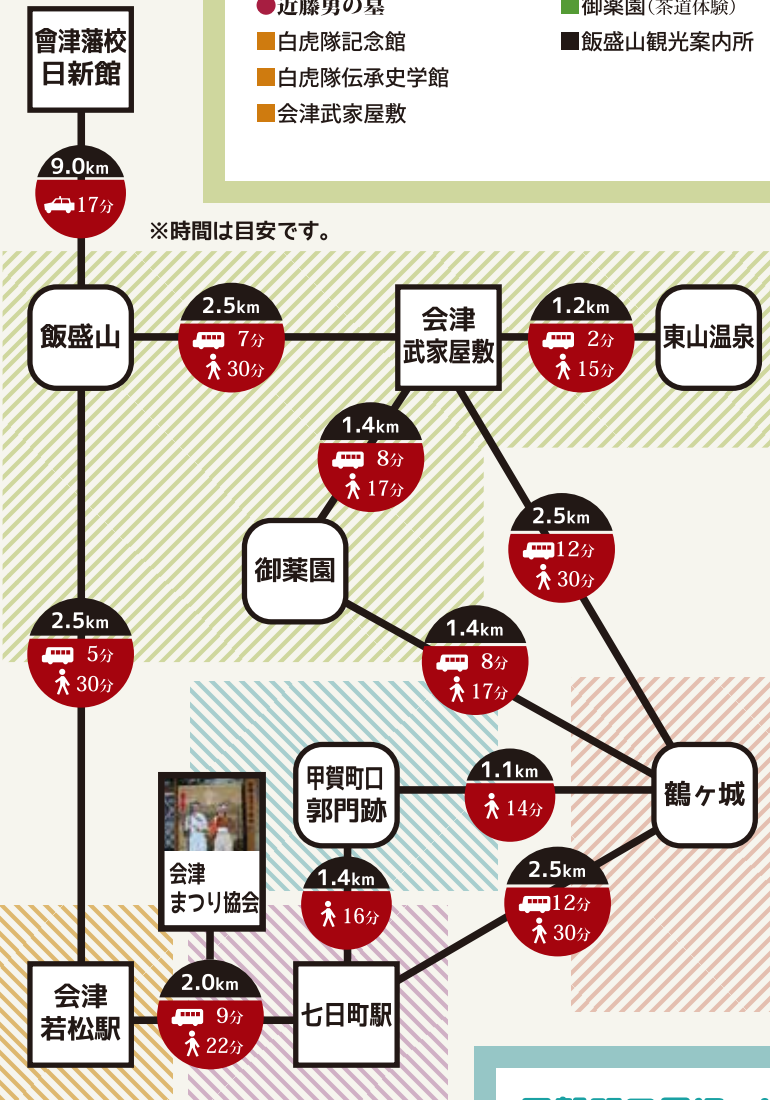

## 鶴ヶ城周辺エリア

- 鶴ヶ城・麟閣
- 藩校日新館天文台跡
- 会津藩家老西郷頼母邸跡
- 会津藩家老内藤家跡白露庭
- 県立博物館
- まなべこ (歴史資料センター)
- 鶴ヶ城会館
- 鶴ヶ城会館 (赤べこ絵付けなど)
- 鶴ヶ城観光案内所



鶴ヶ城

## 甲賀町口周辺エリア

- 甲賀町口郭門跡
- 蒲生氏郷の墓
- 会津塗伝承館 鈴善
- 会津塗伝承館 鈴善 (会津塗り蒔絵など)
- 山形屋本店 (会津絵ろうそく絵付け)
- 小澤ろうそく店 (会津絵ろうそく絵付け)
- 竹藤 (唐人凧・風車作り)



甲賀町口郭門跡

会津若松  
巡り

## まちなか散策モデルコース

会津若松市ではまち歩きがおすすめ。街角や路地裏に小さな歴史を感じることができます。新しい発見があるかもしれませんね。伝統工芸品の体験も組み入れながら歴史探訪のコースを紹介しましょう。

※ 立ち寄り先の解説は「史跡を訪ねよう」「博物館・資料館・美術館」「会津ゆかりの人物」ページを参照してください。

※ 昼食時間は含んでおりません。

凡例



徒歩

周遊バス  
ハイカラさん

周遊バス  
あかべえ

交通事故に注意し、楽しく散策しましょう。

### 1 蒲生氏郷と城下町を歩こう 約4時間

- 鶴ヶ城会館... 5分... 鶴ヶ城... 10分... 西郷頼母邸跡... 10分... 2分...
- ① 大町四ツ角札の辻... 10分... 体験(会津塗り蒔絵)... 10分... 甲賀町口郭門跡... 5分...
- 蒲生氏郷の墓(興徳寺)... 10分... 5分... 天寧寺町土塁... 5分... 18分... 飯盛山駐車場
- ① 城下町の中心でカギ型十字路が特徴。会津五街道の起点でもある。

### 2 いにしえ夢街道を訪ねよう 約4時間

- 鶴ヶ城会館... 5分... 鶴ヶ城... 5分... 13分... 会津武家屋敷... 15分... 体験(陶芸または赤べこ絵付け)... 15分... 飯盛山(白虎隊士の墓・白虎隊自刃の地・さざえ堂)... 5分...
- 旧滝沢本陣... 7分... 飯盛山

### 3 博物館めぐりを楽しもう 約4時間30分

- 鶴ヶ城会館... 2分... 県立博物館... 2分... まなべこ(歴史資料センター)... 10分... 鶴ヶ城... 24分... 体験(赤べこ絵付け・その他)... 10分... さざえ堂・白虎隊記念館... 3分...
- 飯盛山駐車場

### 4 会津の伝統文化にふれよう 約4時間30分

- 鶴ヶ城会館... 5分... 鶴ヶ城... 5分... 4分... 5分... 体験(絵ろうそく)... 3分... 2分...
- 末廣酒造嘉永蔵... 7分... 昭和なつかし館... 5分... 体験(会津塗り蒔絵)... 2分... 16分...
- 鶴ヶ城会館

### 5 野口英世を学ぼう 約4時間

- 鶴ヶ城会館... 10分... 2分... ① 野口英世洗礼の地... すぐ... 末廣酒造嘉永蔵... 10分... 旧會陽医院(野口英世青春館)... 2分... ② 野口英世青春広場... 5分...
- ③ 若松栄町教会... 5分... 体験(絵ろうそく)... 5分... 3分... 5分... 鶴ヶ城... 5分...
- 鶴ヶ城会館

① 英世が洗礼を受けた教会跡で、初恋の人と出会った場所といわれている。  
② 外堀跡で博士の銅像が立っている。 ③ 明治44年建築の本格的な洋館。

### 6 七日町通りの町並みを見よう 約4時間

- 鶴ヶ城会館... 5分... 鶴ヶ城... 5分... 10分... 阿弥陀寺(新選組斎藤一の墓・御三階・東軍墓地)... 5分... 体験(絵ろうそくまたは赤べこ)... 町並み散策... 会津新選組記念館... 3分... めぐりあい観音・まち歩きスイーツ&カフェ... 5分... 清水屋旅館跡... 2分... 10分... 5分... 鶴ヶ城会館(看板)



# まちなか周遊バス ハイカラさん・あかべえ

Aizu Wakamatsu Classic Town Bus  
Haikarasan & Akabee

会津若松市内を走るレトロ調ボンネットバス。  
ちょっと気どった小さな旅のまちなか巡りにご利用ください。  
(補助ステップ・車イス用リフト付) ※混雑時は、異なる車両になる可能性もあります。



ハイカラさん

あかべえ

- まちなか周遊バス1回乗車…………… 大人210円・小学生110円
- まちなか周遊バス専用1日フリー乗車券…………… 大人600円・小学生300円

会津バス駅前案内所・会津バス発着ターミナル・会津武家屋敷・神明通り案内所  
東山温泉観光協会・鶴ヶ城観光案内所・飯盛山観光案内所・御薬園・町方伝承館  
会津若松旅館ホテル組合加盟宿・七日町駅カフェ

乗車券は、車内ではお買い求めになれませんので事前に販売所でお買い求めください。

■ 運行についてのお問い合わせ：  
会津乗合自動車若松営業所 ☎0242-22-5555 (7:00~21:00)



【ハイカラさん】  
若松駅前バスのりば(始発 8:00~  
終発 16:35)から 30~35分間隔  
で運行  
※若松駅前バスのりば(11:20  
~12:50)は院内・東山温泉入口・  
東山温泉駅には停車しません。

【あかべえ】  
若松駅前バスのりば(始発 9:15~  
終発 16:15)から 30分間隔で運行  
※若松駅前バスのりば毎時 45分  
始発は院内・東山温泉入口・東  
山温泉駅には停車しません。

★=まちなか周遊バス専用1日フリー乗車券販売所  
(車内ではお買い求めになれません)

※新型コロナウイルスの影響により運行時間が変更になる場合もあります。  
お問い合わせの上、ご利用下さい。

## 貸切タクシー 【料金表目安】単位:円

乗客定員／ 小型=4名 中型=4名 ジャンボ=9名

2時間コース			3時間コース			3時間30分コース		
小型	中型	ジャンボ	小型	中型	ジャンボ	小型	中型	ジャンボ
11,800	15,120	17,920	17,700	22,680	26,880	20,650	26,460	31,360

※ 料金はタクシー会社によって多少違います。ご利用の際は、各タクシー会社にお問い合わせください。

あいづタクシー	☎0242-38-1234	中型は無
会津交通(若松タクシー)	☎0242-26-6655	全ての車種に対応
白虎タクシー	☎0242-29-0101	ジャンボは無
葵観光タクシー	☎0242-37-1533	中型は無
広田タクシー	☎0242-75-2321	全ての車種に対応。 (中型ロンドンタクシーは乗客定員4名)

## 会津城下町めぐりレンタサイクル



お気軽にご利用ください。

### レンタサイクル ステーション

- ◆ 鶴ヶ城ステーション
- ◆ 御薬園ステーション
- ◆ 大町ステーション(会津町方伝承館)
- ◆ 飯盛山ステーション(飯盛山観光案内所)

■ 期間/4月1日~11月末

■ 料金/1日1回500円

■ ご利用時間帯/9:00~16:00

※各ステーションに乗り捨て可能です。

※ご利用の際は、身分証明書をご提示ください。

※レンタサイクルのご返却は必ず16:00までに

お願いします。

※返却が遅れた場合は、別途料金が追加となります。

※交通事故には十分注意して運行してください。

※貸出期間中の事故については、一切の責任を負いかねますので、ご了承ください。

※ご利用途中の故障等の経費はお客様負担となりますので、ご了承ください。

(盗難等による紛失の場合も同様です)

◆ レンタサイクルのお問合せ/鶴ヶ城 ☎0242-27-4005



## 鶴ヶ城 ボランティアガイドのご案内

- 対応時間/9:00~16:00(受付は15:30まで)
- ガイド休業日:12月30日~1月3日・研修日(不定期)
- お申込み/鶴ヶ城  
☎0242-27-4005 FAX.0242-27-4012  
http://www.tsurugajo.com
- 料金/無料 ※まちなかガイドはお問い合わせください。

- 1 鶴ヶ城ガイド 通年で承ります(年末年始及び臨時休業日あり)
- 2 御薬園ガイド 4月~11月
- 3 飯盛山ガイド(予約制) 4月~11月(土日祝)平日は予約のみ対応(前月の20日までに要予約)
- 4 講話ガイド(1ヶ月前まで要予約) 学校団体の宿泊先(会津若松市内限定)などに出向き、会津の歴史や見どころなどをご説明します。料金:2,000円+交通費 時間:1時間

※新型コロナウイルスの感染状況によっては、活動を中止する場合があります。その都度ご確認ください。



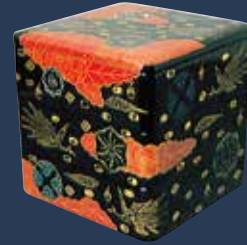

**会津漆器**  
 天明18年(1590)に蒲生氏郷が領主になり、近江の木地師や塗師を会津に移住させてから本格的に作られました。江戸時代には蒔絵、金箔などの技術改良をし、有数の漆器の産地となりました。

**起き上がり小法師**  
 転んでもすぐに立ち上がりるところから、粘り強さと健康のシンボルとして縁起が良いとされています。家族の人数より1個多く買う習わしになっており、十日市には欠かせない縁起物です。



**風車**  
 羽を豆で止めることから「まめ(元氣)で、くるくる働けるように」との願いが込められた正月の縁起物です。



**会津唐人風**  
 「へろくんだし」ともいわれ、戊辰戦争の時に籠城中の鶴ヶ城から士気を鼓舞するためには揚がられたといわれています。

**赤べこ**  
 起源は平安時代にまでさかのぼるといわれている会津の伝統的な張り子玩具。べこは会津弁で牛のことです。



**会津天神**  
 学問の神様にあやかり、子供のすこやかな成長をねがう伝統玩具のひとつ。



**会津慶山焼**  
 素朴な味わいのある、会津の伝統的な焼き物です。

**会津木綿**  
 領主加藤嘉明が寛永4年(1627)に会津に移った時、伊予松山から織師を招いて伝習したのが起源といわれ、色鮮やかな縞模様の特徴です。

**会津絵ろうそく**  
 宝徳年間(1450頃)、領主輩名盛信が漆樹の栽培を奨励したことに始まり、蒲生氏郷や保科正之が保護奨励したことで本格的に作られるようになりました。主に神仏用や結婚式などで飾られ、武家社会で珍重された高級品でした。



**会津桐製品**  
 桐下駄やタンスなど木目が美しい会津桐は高い評価を受けています。琴の材料としても日本一の素材です。



**匠の技**  
 会津の物産  
 長い時間をかけて守ってきた自慢の伝統の品々。

※料金等のデータは2021年1月現在です。

**会津塗り蒔絵**

- ◆漆器工房鈴武 門田町漆器団地 市街D-3  
☎0242-27-9426 / 体験1時間 / 1,100円 ~ 2,200円ほか / 2名~50名(要予約)
- ◆会津塗伝承館鈴善 中央一丁目 市街B-3  
☎0242-22-0680 / 体験1時間  
1,200円(学生)~ / 4名~50名(要予約)  
1,900円(大人)~ / 1名~30名(要予約)

**会津 絵ろうそく**

- ◆ほしばん絵ろうそく店 七日町 市街B-4  
☎0242-27-1873 / 体験1時間 / 1,870円 2本1箱(完成品と白地給付用) / 学生(小・中・高生)1本箱入900円・2本箱入1,760円 / 2名~78名(要予約)
- ◆小澤ろうそく店 西栄町 市街C-3  
☎0242-27-0652 / 体験40分~1時間 / 1本箱入980円・小2本箱入1,500円 / 1名~30名(冬期は1名~20名)要予約

会津漆器のお椀やお盆にあなたのデザインを描いてみませんか。

- ◆手作り体験ひろば 番匠 和田一丁目 市街B-1  
☎0242-27-4358 / 体験1時間 / ペン立て1,380円・宝箱1,500円 / 1名~180名(10名以上要予約)
- ◆漆芸 福文 中央一丁目 市街B-3  
☎0242-22-2846 / 体験1時間 / 小・中学生1,100円 ~ / 一般1,600円 / 1名~20名(要予約)

上品で華やかな絵柄の絵ろうそく。武家が使用した会津伝統の工芸品です。

- ◆山形屋本店 上町 市街C-2  
☎0242-22-5769 / 体験1時間 / 880円(小1本入)・1,100円(大1本入) / 1名~30名(要予約)  
☎有り
- ◆幸泉小法師 一箕町八幡 市街A-1  
☎0242-85-6218 / 体験40分 / 1本(約15cm) 880円
- ◆民芸の館 松良 飯盛三丁目 市街A-1  
☎0242-24-2503 / 体験30分 / 1本 880円(要予約)

**陶芸**



好みの器を作ったり、茶碗や皿に自由な絵を描こう。

- ◆会津慶山焼 東山町天寧 市街C-1  
☎0242-26-2507 ●手びねり 体験1時間 / 1,210円(学生・湯呑)・1,650円~(一般・器) ●絵付け 体験30分 / 湯呑 825円・マグカップ 1,045円・絵皿 935円~ / 1名~150名(要予約)  
※出張体験も可(詳細についてはお問い合わせください。)
- ◆会津本郷流紋焼 会津美里町 市街D-3  
☎0242-56-2221 ●手びねり 体験1時間 / 1,100円 / 1名~200名(10名以上要予約) ●ロクロ 体験2,700円 / 1~20名 ●絵付け 体験40分 / 750円 / 1名~200名(10名以上要予約)  
※出張体験も可(詳細についてはお問い合わせください。)

**伝統産業**

**手作り体験**

**木地挽き**

轆轤を使用してペン立てに刃物でスジを入れる体験です。

- ◆丸祐製作所 町北町 市街A-3  
☎090-9530-6537(荒井) / 体験30分 ~ 1時間(9:00~11:00・13:30~17:00) / 1,000円 / 1名~6名(要予約)
- ◆会津本郷酔月焼 会津美里町 市街D-3  
☎0242-56-3103 ●手びねり(絵付けまで体験可)2時間以内 / 1,300円~ / 1名~80名(10名以上要予約) ●絵付け 体験1時間 / 700円~ / 1名~100名(要予約)  
※出張体験も可(詳細についてはお問い合わせください。)





# 手作り体験

## 郷土民芸

## 工芸

### おあごぼろし 起き上がり小法師



えんぎもの

会津の代表的な縁起物。この愛らしい小法師に絵付けをします。

◆山田民芸工房 七日町 市街B-4  
☎0242-23-1465 / 4月~10月/体験1時間/800円/1名~30名(要予約)

◆会津武家屋敷 東山町院内 市街D-1  
☎0242-28-2525 / 体験30分/920円 / 1名~40名(要予約) ※入場料別途

◆鶴ヶ城会館 追手町 市街D-2  
☎0242-28-2288 / 体験30分/1,100円(高校生以下990円) / 1名~100名(要予約)

◆會津藩校日新館 河東町 市街A-2  
☎0242-75-2525 / 体験40分/770円 / 1名~100名(団体要予約) ※入場料別途

◆幸泉小法師 一箕町八幡 市街A-1  
☎0242-85-6218 / 体験40分/2個(約7cm) 880円・合格小法師/体験40分/1個(約15cm)1,100円(学生1,000円) / 1~70名(要予約)

◆会津町方伝承館 大町二丁目 市街B-3  
☎0242-22-8686 / 体験40分/約6cm(2個)950円(要予約)

◆笑笑(有)荒井工芸所 中央一丁目 市街B-3  
☎0242-24-0020 / 体験40分/1個(約15cm) 990円 / 不定休  
※2名~40名(前日までに要予約)

◆カツラデザイン 本町 市街C-4  
(会津干支小法師)  
☎0242-28-6651 (受付は本店のみ) / 会津干支小法師・起き上がり小法師/体験1時間/800円~ ※いずれも1名~6名(要予約)

◆ロータスウッドヴィレッジ 大町二丁目 市街B-3  
☎0242-93-8488 会津のお木あがりこぼし/体験30分~60分/(5.5cm) 600円 / 1名~20名(要予約)・会津のお木あがりこぼしストラップ/体験20~30分/600円(要予約)/日・月・祝日休み/年末年始休 ※出張体験も可。

◆民芸の館 松良 飯盛三丁目 市街A-1  
☎0242-24-2503 / 体験30分/小2個 850円(要予約)

### 赤べこ絵付け



会津の伝統的張り子玩具。表情豊かな顔を描いてみましょう。

◆手作り体験ひろば 番匠 和田一丁目 市街B-1  
☎0242-27-4358 / 体験1時間/900円  
※1名~180名(10名以上要予約)

◆笑笑(有)荒井工芸所 中央一丁目 市街B-3  
☎0242-24-0020 / 体験1時間/990円 / 不定休 ※2名~40名(前日までに要予約)

◆鶴ヶ城会館 追手町 市街D-2  
☎0242-28-2288 / 体験30分/1,100円(高校生以下990円)

◆会津武家屋敷 東山町院内 市街D-1  
☎0242-28-2525 / 体験30分/920円 / 1名~40名(要予約) ※入場料別途

◆會津藩校日新館 河東町 市街A-2  
☎0242-75-2525 / 体験40分/920円 / 1名~100名(団体要予約) ※入場料別途

◆幸泉小法師 一箕町八幡 市街A-1  
☎0242-85-6218 / 体験40分/1個(約15cm) 990円

◆会津町方伝承館 大町二丁目 市街B-3  
☎0242-22-8686 / 体験30分~950円(要予約)

◆民芸の館 松良 飯盛三丁目 市街A-1  
☎0242-24-2503 / 体験30分/935円(要予約)

◆山田民芸工房 飯盛三丁目 市街A-1  
☎0242-23-1465 / 4月~10月/体験1時間/800円 / 1名~30名(要予約)

### その他のおもしろ体験

会津ならではのユニークな体験を用意しています。

#### 【白虎隊アート】

リサイクルから生まれた特殊な絵の具で何でもアート。

◆民芸の館 松良 飯盛三丁目 市街A-3  
☎0242-24-2503 / リサイクルの特殊な絵の具で何でもアート: 体験30分~/写真立て710円、ガラスコップ770円、白虎刀770円、ガラス皿880円など / 1名~120名(要予約)

◆幸泉小法師 一箕町八幡 市街A-1  
☎0242-85-6218 / 白虎刀(塗刀絵付け) 30分/1本(小・中・大・特大) 880円~

#### 【唐人凧・風車】

◆竹藤 中央一丁目 市街C-3  
☎0242-22-1068 / 9:30~17:00 / 体験1時間/唐人凧1,100円・風車850円 / 3名~10名/水曜休み

#### 【柿渋製品】



◆笑笑(有)荒井工芸所 中央一丁目 市街B-3  
☎0242-24-0020 / 体験1時間/990円 / 不定休 ※2名~40名(前日までに要予約)

#### 【ガラス絵彫り】

グラインダーでガラス器に絵を彫ります。



◆会津武家屋敷 東山町院内 市街D-1  
☎0242-28-2525 / 体験40分/タンブラー750円・マグカップ870円 / 1名~40名(要予約) ※入場料別途

#### 【会津切り絵】



◆手作り体験ひろば 番匠 和田一丁目 市街B-1  
☎0242-27-4358 / 体験1時間/900円 / 1名~150名(10名以上要予約)

#### 【遊ぶづくり】

世界でたった一つ、自分だけの印を作る。

◆字游庵 駅前町 市街A-3  
☎090-8928-2322 / 10:00~17:00 / 体験1時間~2時間/小・中学生1,700円 / 大人2,500円 / 1名~20名(要予約)

#### 【アクセサリ】

プレスレットまたはストラップ作りを体験。

◆鈴木屋利兵衛 大町一丁目 市街B-3  
☎0242-22-0151 / 30分~1時間(10:00~16:00) / 800円~1,500円 / 1名~12名(要予約)

◆ロータスウッドヴィレッジ 大町二丁目 市街B-3  
☎0242-93-8488 赤べこストラップ絵付け/体験20分~30分/600円~/1名~20名(要予約) ※出張体験も可。ご相談ください。

#### 【黒べこ・白べこ・干支張り子】

◆鶴ヶ城会館 追手町 市街D-2  
☎0242-28-2288 / 体験約60分/1,210円 / 1名~100名(要予約)

#### 【あかべえ土鈴】

◆手作り体験ひろば 番匠 和田一丁目 市街B-1  
☎0242-27-4358 / 体験1時間/1,200円 ※1名~180名(10名以上要予約)

#### 【会津合格ダルマ】

◆手作り体験ひろば 番匠 和田一丁目 市街B-1  
☎0242-27-4358 / 体験40分~50分/900円 ※1名~180名(10名以上要予約)

#### 【オカリナ】

◆手作り体験ひろば 番匠 和田一丁目 市街B-1  
☎0242-27-4358 / 体験1時間/1,450円 ※1名~180名(10名以上要予約)

#### 【張子お面】

◆笑笑(有)荒井工芸所 中央一丁目 市街B-3  
☎0242-24-0020 / 体験40分/1,320円(白地から始まります) / 不定休 ※2名~40名(前日までに要予約)

## 工場見学体験

### ランドセル製造など

◆羅羅屋 河東町工業団地 市街A-1  
☎0242-23-8111 / 見学(団体)約1時間 / 無料【キーホルダー・ペン立て】500円 / 10名~40名(要予約) ※時間、時期など要問合せ

### 会津木綿製造

◆山田木綿織元 七日町 市街B-4  
☎0242-22-1632 / 見学無料 / 1名~10名(平日)9:00~16:00

## 文武研修体験

### 心身鍛練



心と体を鍛える。

◆会津武家屋敷 東山町院内 市街D-1  
☎0242-28-2525 / 弓道15分(4月~11月) / 200円(矢4本) / 1立ち1名~5名(10名以上要予約) ※入場料別途

◆會津藩校日新館 河東町 市街A-2  
☎0242-75-2525 / 坐禅40分500円・10名~/茶道45分540円・10名~/講話40分500円~/100名~/弓道1回5本300円(いずれも団体は要予約) ※入場料別途





### 会津馬肉

日本三大馬肉の一つといわれ、切り身が桃色であることから「桜」と呼ばれています。ヒレやロースなどの刺身は極上の旨みと柔らかさがあります。

ブロイラーの2〜3倍の飼育日数をかけ、自由に動き回れる環境(平飼い)で飼育するため、肉質が際立って美味です。市内には会津地鶏を味わえる料理店が多くあります。

### 会津地鶏



### みそ田楽



元来は武士たちの野戦料理といわれています。餅、厚揚げ・里芋などを串に刺して山椒味噌をつけて炭火で焼きます。

### まんじゅうの天ぷら



昔から身欠きニシン、スルメの天ぷらとともに、強清水茶屋街の名物で、天ぷらにすると餡の甘さが増します。



### 会津銘菓

茶道が盛んな城下町にはすぐれたお菓子がたくさんあります。なつかしい駄菓子も有名です。

### わっぱ飯



杉やヒノキの木を円く曲げた器に、ご飯とおかずを蒸して作った郷土食です。いろいろな種類があります。

### 会津ラーメン



スープが麺からんで味あえる縮れ太麺が特徴です。好みによってしょうゆ味、みそ味、しお味が楽しめます。

## 会津の食文化

# 食べる

### 手打ちそば

香り風味とも申し分ない上質なそば粉がとれる会津・喜多方地方は、日本を代表するそばの里として多くのそばファンを魅了しています。



### ソースカツ丼

会津米のごはんに、千切りキャベツを敷き、その上にソースに浸した揚げたてのトンカツをのせる。大正時代から親しまれてきた庶民の味です。その味もお店によっては微妙に異なります。

### 米

「大地、水、気候風土」といった自然環境が大きく稲作に影響するため、米は産地がそのままブランドになります。会津地方は、全国屈指の「おいしい米」の産地として認知されています。



### にしんの山椒漬



身欠きにしんと山椒の葉を交互に重ね、酢と酒、醤油で漬け込みます。そのままでもよし、軽火にあぶってもおいしいです。

### カレー焼きそば

焼きそばの上にカレーをかけた注目のB級グルメ。取り扱い店によってトッピングや味わいが違います。



### こづゆ

干貝柱でだしをとって、里芋や人参、糸こんにゃくなど具だくさんでつくる煮物。それを小さな朱塗りの手塩皿に盛った冠婚葬祭に欠かせない会津を代表する郷土料理です。



### ぼう棒たら



会津藩主松平容保が、京都守護職を終えた際に京料理の「芋棒」を持ち帰って作らせたのがはじまりと言われています。

## 手作り体験

### 会津郷土食

#### とうふもちづくり・雪下野菜収穫



湊町地区の郷土食「豆腐もち」。地元産の餅と出汁のきいた豆腐を和えます。美容と健康におススメ。

◆はら笑楽交 湊町原 市街A-2  
☎090-2849-8885/SNS・HPあり  
とうふもち(通年)・雪下野菜(12月上旬〜3月上旬) / 1時間〜2時間 / 各体験3,000円(試食とお土産付) / 2名〜10名(2週間前までに要予約)

#### お菓子づくり



城下町には美味しい銘菓がいっぱい。おいしさを体験しよう。

◆菓子工房がぶり 東山町院内 市街D-1  
☎0242-29-4177 / 体験60分 / 1,100円 / 1名〜100名(要予約) 大福やフルーツパイ、まんじゅうなどのお菓子

◆なぬか町茶房 結 七日町 市街C-4  
☎0242-23-7302 / 30分〜1時間 / 1,000円〜 / 4名〜12名(要予約) もちパフェ体験 ※11:30〜13:30は除く。

#### 茶道体験



お湯をわかし、お茶をたて、ふるまうという日本の伝統文化を体験しましょう。美しい所作も身につきますよ。

◆御楽園 花春町 市街C-1  
☎0242-27-2472  
■お点前体験コース(要予約) / 体験30分 / 750円(入園料別) 茶せんを使ってお茶をたて抹茶を味わう。お菓子はごま羊羹  
■作法体験コース(要予約) / 体験30分 / 650円(入園料別) 茶道の心得、お作法を体験。



◆茶室 麟閣 追手町 市街D-3  
☎0242-27-4005(鶴ヶ城管理事務所)  
千家再興の地である麟閣でお茶の心につれる体験をしてみよう。／お抹茶一服体験(お点前なし) 20分(9:00〜16:30) / 600円 / 小・中学生入場無料(高校生以上入場料別) / 要予約



# なぜなぜ？ コーナー



なぜ、張りの赤べこができたのですか？

昔、お坊さんたちが大きなお寺の工事をしていますと、どこからともなく元気な赤い牛たちが手伝いに来てくれました。会津では牛のことを「べこ」と呼びますが、土地の人たちは福を呼び、免疫力のある丈夫な赤い牛にあやかろうと、赤い牛のおもちゃを作りはじめました。これが赤べこの由来です。



市街地の十字路はなぜカギ型なのですか？

※大町四ツ角(札の辻)など

領主蒲生氏郷は1590年に城下町を作る際、東から西に流れる用水路の水を一度交差点で受け止め南北に分水するために、カギ型にしたのです。残りの水は再び西に流れます。

なぜ、白虎隊の少年たちはみずから死を選んだの？

白虎隊は猪苗代湖の近くで新政府軍の攻撃にあい、冷たい雨が降る中、飯盛山まで退却しました。そこで目にしたのは炎と煙に包まれた城下とお城でした。少年たちは「生きのびようとして、見苦しい姿を見せるよりは、会津武士の誇りをもって自ら死のう」といさぎよく切腹しました。白虎隊の悲劇は生き残った飯沼貞吉によって語り伝えられました。



飯盛山にある白虎隊士の墓

学校名

氏名

## 自主研修に関すること

集合場所

集合時間 午前 午後 時 分

緊急連絡先 ☎ - -

宿泊施設名

連絡先

メモ

## 2 まちの人と会話してみよう。



会津弁  
あいづべんたいじてん  
大事典

会津弁には独特のものがあります。語尾に「～し」か「～しよ」を付けると丁寧な言葉になります。例えば「ありがとうございます」は「ありがとなし」、「トイレ貸して」は「トイレ貸してくなんしよ」。とくにお年寄りとお話する場合は便利です。それでは代表的な会津弁を勉強してみましょう。

※参考文献「会津若松史 11巻」

あがらんしよ＝食べなさい、あがりなさい  
いっちょまい＝一人前「早く～になれよ」  
おだる＝折る  
こうのげ＝まゆ毛  
かすくれる＝格好付ける  
かんしよ＝狂人、一途な人  
かんじる＝凍る、寒さを感じる  
きかない＝①強い、きつい、②従順でない  
腹くっちは＝満腹なこと  
～げんじよ＝～けれども

ごわい＝①苦しい②くたびれる、疲れる  
さすけね＝問題ない、大丈夫だ  
すない＝大きい  
たがく＝持つ、持ち上げる  
なして＝どうして、何故  
なんでかんで＝どうしても、必ず  
ばんげ＝①夜②夕方  
ほろく＝金品を落としてなくす  
むじる＝道を曲がる  
くんつえ＝下さい※丁寧語は「くなんしよ」

### 若松城下の奥座敷 東山温泉

東山温泉街  
市街図D-1

湯川の溪流を眺める情緒たっぷり温泉です。昔から竹久夢二など多くの有名な人が訪れています。無料の足湯あり。

◆東山温泉観光協会 ☎0242-27-7051  
◎会津若松駅からまちなか周遊バス15分～37分  
<http://www.aizu-higashiyama.com/>

### 自然の景色が美しい 芦ノ牧温泉

芦ノ牧温泉街  
市街図D-2

大川の溪谷に沿う自然豊かな温泉。湯量も豊富で、江戸時代から湯治場として利用されてきました。無料の足湯あり。

◆芦ノ牧温泉観光協会 ☎0242-92-2336  
◎会津若松駅から車で30分  
◎会津鉄道芦ノ牧温泉駅から車で5分  
<https://www.aizu-ashinomaki.jp/>

### 城下町の宿 会津若松市内の旅館ホテル

郷土料理が堪能できる家族的な和風旅館から近代的な機能を備えたシティホテル、気軽なビジネスホテルまで、旅の目的に合わせて選ぶことができます。

◆会津若松旅館ホテル組合 ☎0242-28-9221 <http://www.aizu-ryokan-hotel.com/>

